

# LÍNGUA PORTUGUESA

## DICA - REESCRITA DE FRASES

### EXPRESSÕES PROBLEMÁTICAS

**À MEDIDA QUE**

EXPRESSA IDEIA DE **PROPORÇÃO**

PODE SUBSTITUIR POR  
**"À PROPORÇÃO QUE"**

EX: À MEDIDA QUE O TEMPO  
PASSA, ELE FICA MAIS FORTE

**X**

**NA MEDIDA  
EM QUE**

EXPRESSA IDEIA DE **CAUSA**

PODE TAMBÉM SER USADA COMO  
CONDIÇÃO OU PROPORÇÃO

PODE SER SUBSTITUÍDA POR: "UMA VEZ QUE"  
"VISTO QUE", "JÁ QUE", DENTRE OUTROS

OBS: AS BANCAS, EM GERAL,  
COBRAM MAIS A EXPRESSÃO  
COM IDEIA DE CAUSA

EX: NA MEDIDA EM QUE VOCÊ  
ESTUDOU, PASSOU NO CONCURSO

# LÍNGUA PORTUGUESA

## VERBOS

### CONVERSÃO DA VOZ ATIVA PARA A VOZ PASSIVA

#### CONVERSÃO DA VOZ ATIVA NA VOZ PASSIVA ANALÍTICA

- 👉 O SUJEITO SE TRANSFORMA EM AGENTE DA PASSIVA
- 👉 O OBJETO DIRETO SE TRANSFORMA NO SUJEITO DA PASSIVA
- 👉 O VERBO TRANSITIVO SE TRANSFORMA EM LOCUÇÃO VERBAL

#### EXEMPLO:

O TREINADOR ALTEROU O HORÁRIO DO JOGO

SUJEITO

OBJETO DIRETO

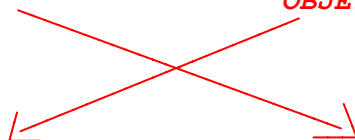

O HORÁRIO DO JOGO FOI ALTERADO PELO TREINADOR

SUJEITO PACIENTE

(SER + PARTICÍPIO)

AGENTE DA PASSIVA

- 👉 O SUJEITO (O TREINADOR) PASSA PARA AGENTE DA PASSIVA (PELO TREINADOR)
- 👉 O OBJETO DIRETO PASSA PARA SUJEITO DA PASSIVA (O HORÁRIO DO JOGO)
- 👉 O VERBO TRANSITIVO (ALTEROU) PASSA PARA LOCUÇÃO VERBAL (FOI ALTERADO)

# LÍNGUA PORTUGUESA

## ACENTUAÇÃO

### USO DOS PORQUÊS

<p><b>POR QUE</b> (PERGUNTA)</p>	<p>☞ EQUIVALE A "POR QUAL RAZÃO", "POR QUAL MOTIVO", "PELA QUAL", "PELOS QUAIS"</p> <p>EX - POR QUE VOCÊ QUER SER APROVADO NO CONCURSO DA PF?</p> <p>EX - ESTAS SÃO AS RAZÕES POR QUE ESTUDO BASTANTE</p>
<p><b>POR QUÊ</b> (FIM DE FRASE)</p>	<p>☞ É UTILIZADO NO FINAIS DE FRASES, ANTES DE PONTO FINAL, DE INTERROGAÇÃO, DE EXCLAMAÇÃO OU DE RETICÊNCIAS</p> <p>EX - ESTUDO BASTANTE PARA SER APROVADO. SABE POR QUÊ?</p> <p>EX - O CONTRATO NÃO FOI ASSINADO. POR QUÊ?</p>
<p><b>PORQUE</b> (RESPOSTA)</p>	<p>☞ CORRESPONDE A UMA <b>EXPLICAÇÃO</b> OU UMA <b>CAUSA</b> (POIS, JÁ QUE, UMA VEZ QUE, PORQUANTO. .)</p> <p>EX - COMPREI ESTE COMPUTADOR PORQUE É MAIS BARATO</p> <p>EX - ESTUDO PORQUE EU QUERO PASSAR</p>
<p><b>PORQUÊ</b> (SUBSTANTIVO)</p>	<p>☞ EQUIVALE A UM <b>SUBSTANTIVO</b> (É ANTECEDIDO DE UM DETERMINANTE) - TEM SIGNIFICADO DE "MOTIVO", "RAZÃO"</p> <p>EX - NÃO SEI O PORQUÊ DESSA ESCOLHA</p> <p>EX - EU SEI O PORQUÊ DA SUA DEDICAÇÃO</p>

# LÍNGUA PORTUGUESA

## DICA - REESCRITA DE FRASES

### EXPRESSÕES PROBLEMÁTICAS

**EM VEZ DE**

(NA DÚVIDA, OPTE  
SEMPRE POR ELA)

**X**

**AO INVÉS DE**

EM GERAL, USADO COM SIGNIFICADO  
DE "NO LUGAR DE"

MAIS ABRANGENTE - ALÉM DE SER USADO  
PARA IDEIAS DIFERENTES, PODE SER USADO  
TAMBÉM PARA IDEIAS CONTRÁRIAS

EM VEZ DE TELEFONAR PARA O MEU AMIGO,  
IREI MANDAR UMA MENSAGEM PARA ELE

SIGNIFICA - IDEIAS CONTRÁRIAS,  
OPOSIÇÃO, "AO CONTRÁRIO DE"

SOMENTE PODE SER USADO  
NO SENTIDO DE OPOSIÇÃO

EX: AO INVÉS DE DESCER, SUBIU

# LÍNGUA PORTUGUESA

## SINTAXE

### ADJUNTO ADNOMINAL x COMPLEMENTO NOMINAL

<b>ADJUNTO ADNOMINAL</b>	<b>COMPLEMENTO NOMINAL</b>
<b>SOMENTE SE LIGA A:</b> ✓ <b>SUBSTANTIVOS CONCRETOS E ABSTRATOS</b>	<b>SE LIGA A:</b> ✓ <b>SUBSTANTIVOS ABSTRATOS</b> ✓ <b>ADJETIVOS</b> ✓ <b>ADVÉRBIOS</b>
<b>PODE SER OU NÃO PREPOSICIONADO</b>	<b>É NECESSARIAMENTE PREPOSICIONADO</b>
<b>PRINCIPAL PEGADINHA DE PROVA PARA CONFUNDIR OS DOIS: NO CASO DE SUBSTANTIVO <b>ABSTRATO</b> COM TERMO PREPOSICIONADO "DE". NESSE CASO, VEJA COMO DISTINGUIR:</b>	
◆ <b>TERMO PREPOSICIONADO TEM SENTIDO <b>AGENTE</b>: SERÁ ADJUNTO ADNOMINAL</b>	◆ <b>TERMO PREPOSICIONADO TEM SENTIDO <b>PACIENTE</b>: SERÁ COMPLEMENTO NOMINAL</b>
◆ <b>SUBSTITUÍVEL POR UMA PALAVRA ÚNICA (UM ADJETIVO EQUIVALENTE)</b> ◆ <b>PODE INDICAR <b>POSSE</b></b>	◆ <b>NÃO É SUBSTITUÍVEL POR UMA PALAVRA ÚNICA (ADJETIVO EQUIVALENTE)</b> ◆ <b>NÃO PODE INDICAR <b>POSSE</b></b>
<b>EX: O CONSUMO DOS BRASILEIROS (OS BRASILEIROS CONSOMEM - AGENTE)</b>	<b>EX: O CONSUMO DE PÃO (O PÃO É CONSUMIDO - PACIENTE)</b>

# DIREITO CIVIL

## PESSOAS NATURAIS

### DA PERSONALIDADE E DA CAPACIDADE

**SERÃO  
REGISTRADOS  
EM REGISTRO  
PÚBLICO**

**OS NASCIMENTOS, CASAMENTOS E ÓBITOS**

**A EMANCIPAÇÃO POR OUTORGA DOS PAIS  
OU POR SENTENÇA DO JUIZ**

**A INTERDIÇÃO POR INCAPACIDADE  
ABSOLUTA OU RELATIVA**

**A SENTENÇA DECLARATÓRIA DE AUSÊNCIA  
E DE MORTE PRESUMIDA**

**FAR-SE-Á  
AVERBAÇÃO  
EM REGISTRO  
PÚBLICO**

**DAS SENTENÇAS QUE DECRETAREM A  
NULIDADE OU ANULAÇÃO DO CASAMENTO, O  
DIVÓRCIO, A SEPARAÇÃO JUDICIAL E O  
REESTABELECIMENTO DA SOCIEDADE CONJUGAL**

**DOS ATOS JUDICIAIS OU EXTRAJUDICIAIS QUE  
DECLARAREM OU RECONHECEREM A FILIAÇÃO**

# DIREITO CIVIL

## PESSOAS JURÍDICAS

### DISPOSIÇÕES GERAIS

OBRIGAM A PESSOA JURÍDICA OS ATOS DOS ADMINISTRADORES

EXERCIDOS NOS LIMITES DE SEUS PODERES DEFINIDOS NO ATO CONSTITUTIVO

SE A PESSOA JURÍDICA TIVER ADMINISTRAÇÃO COLETIVA

AS DECISÕES SE TOMARÃO PELA MAIORIA DE VOTOS DOS PRESENTES

SALVO SE O ATO CONSTITUTIVO DISPUSER DE MODO DIVERSO

DECAI EM 3 ANOS O DIREITO DE ANULAR AS DECISÕES A QUE SE REFERE ESTE ARTIGO, QUANDO VIOLAREM A LEI OU ESTATUTO, OU FOREM EVADAS DE ERRO, DOLO, SIMULAÇÃO OU FRAUDE.

SE A ADMINISTRAÇÃO DA PESSOA JURÍDICA VIER A FALTAR

O JUIZ, A REQUERIMENTO DE QUALQUER INTERESSADO, NOMEAR-LHE-Á ADMINISTRADOR PROVISÓRIO

A PESSOA JURÍDICA NÃO SE CONFUNDE

COM OS SEUS SÓCIOS, ASSOCIADOS, INSTITUIDORES OU ADMINISTRADORES

A AUTONOMIA PATRIMONIAL DAS PESSOAS JURÍDICAS É UM INSTRUMENTO LÍCITO DE ALOCAÇÃO E SEGREGAÇÃO DE RISCOS, ESTABELECIDO PELA LEI COM A FINALIDADE DE ESTIMULAR EMPREENDIMENTOS, PARA A GERAÇÃO DE EMPREGOS, TRIBUTOS, RENDA E INOVAÇÃO EM BENEFÍCIO DE TODOS

# DIREITO CIVIL

## PESSOAS JURÍDICAS

### DISPOSIÇÕES GERAIS

#### DESCONSIDERAÇÃO DA PERSONALIDADE JURÍDICA

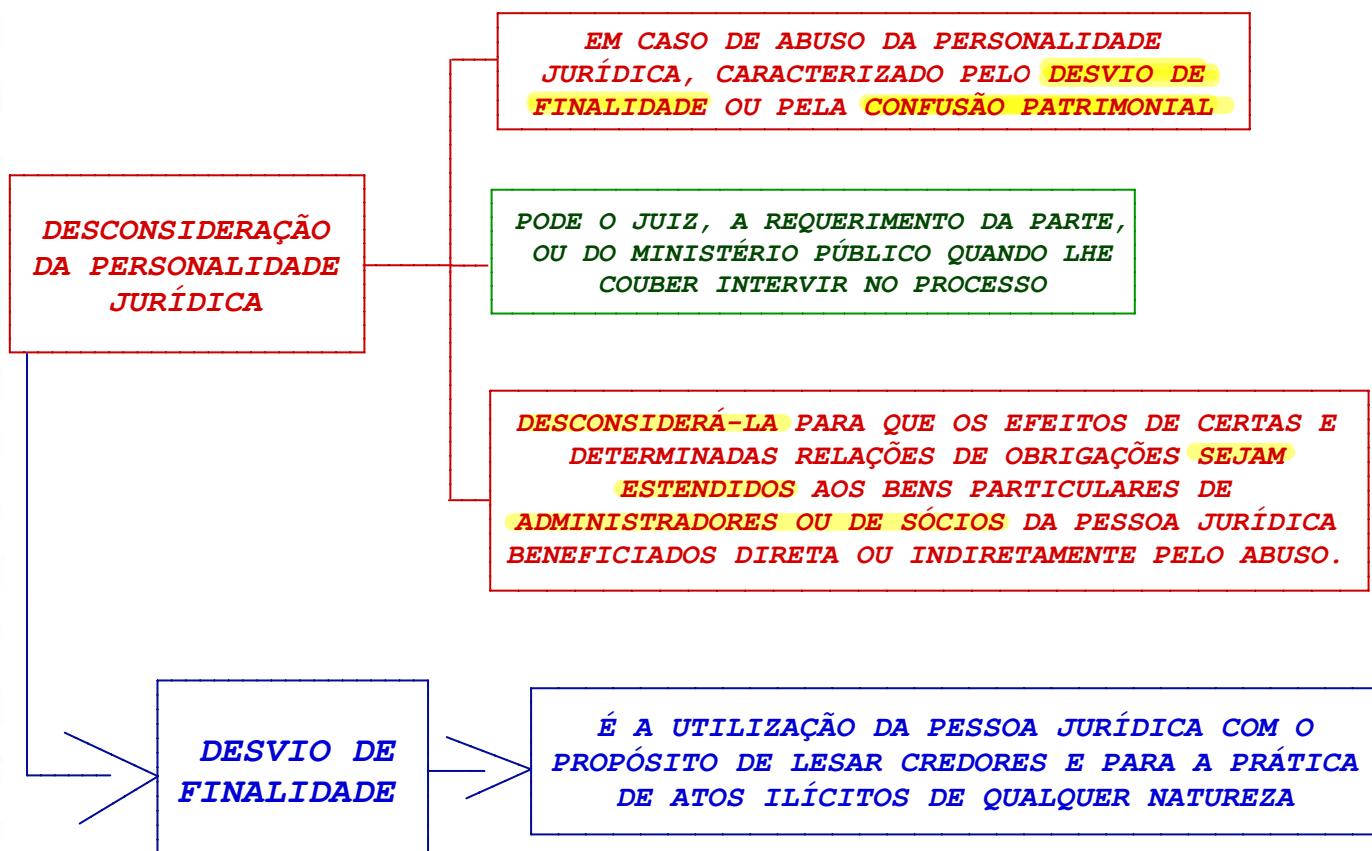



# DIREITO CIVIL

## BENS

DOS BENS CONSIDERADOS EM SI MESMOS

### BENS IMÓVEIS

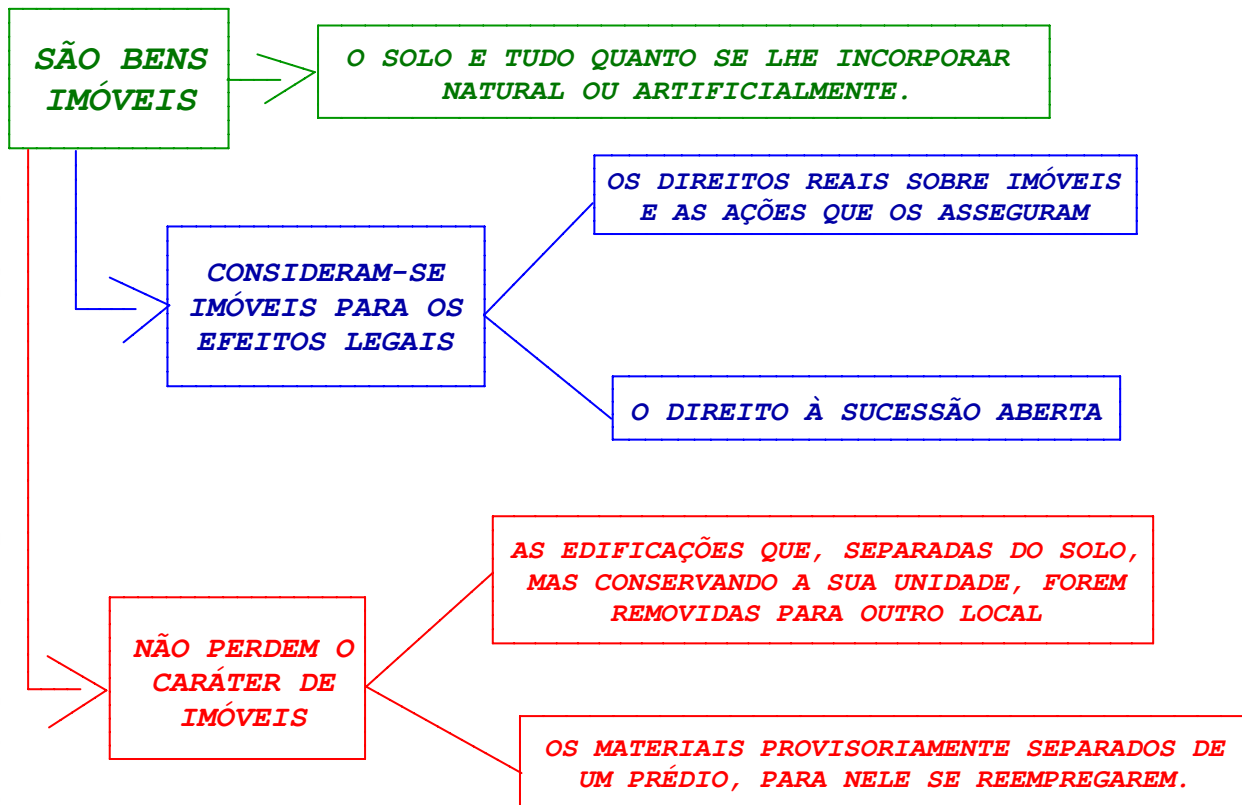

# DIREITO CIVIL

## NEGÓCIO JURÍDICO

### DISPOSIÇÕES GERAIS

A VALIDADE DO  
NEGÓCIO  
JURÍDICO REQUER

AGENTE CAPAZ

OBJETO LÍCITO, POSSÍVEL,  
DETERMINADO OU DETERMINÁVEL

FORMA PRESCRITA OU NÃO DEFESA EM LEI

A INCAPACIDADE  
RELATIVA DE UMA  
DAS PARTES

NÃO PODE SER INVOCADA PELA OUTRA EM BENEFÍCIO PRÓPRIO,  
NEM APROVEITA AOS CO-INTERESSADOS CAPAZES

SALVO SE, NESTE CASO, FOR INDIVISÍVEL O  
OBJETO DO DIREITO OU DA OBRIGAÇÃO COMUM

A IMPOSSIBILIDADE INICIAL  
DO OBJETO NÃO INVALIDA O  
NEGÓCIO JURÍDICO

SE FOR RELATIVA, OU SE CESSAR ANTES DE REALIZADA  
A CONDIÇÃO A QUE ELE ESTIVER SUBORDINADO

A VALIDADE DA DECLARAÇÃO  
DE VONTADE NÃO DEPENDERÁ  
DE FORMA ESPECIAL

SENÃO QUANDO A LEI  
EXPRESSAMENTE A EXIGIR.

# DIREITO CONSTITUCIONAL

## PODER JUDICIÁRIO

### ORGANOGRAMA

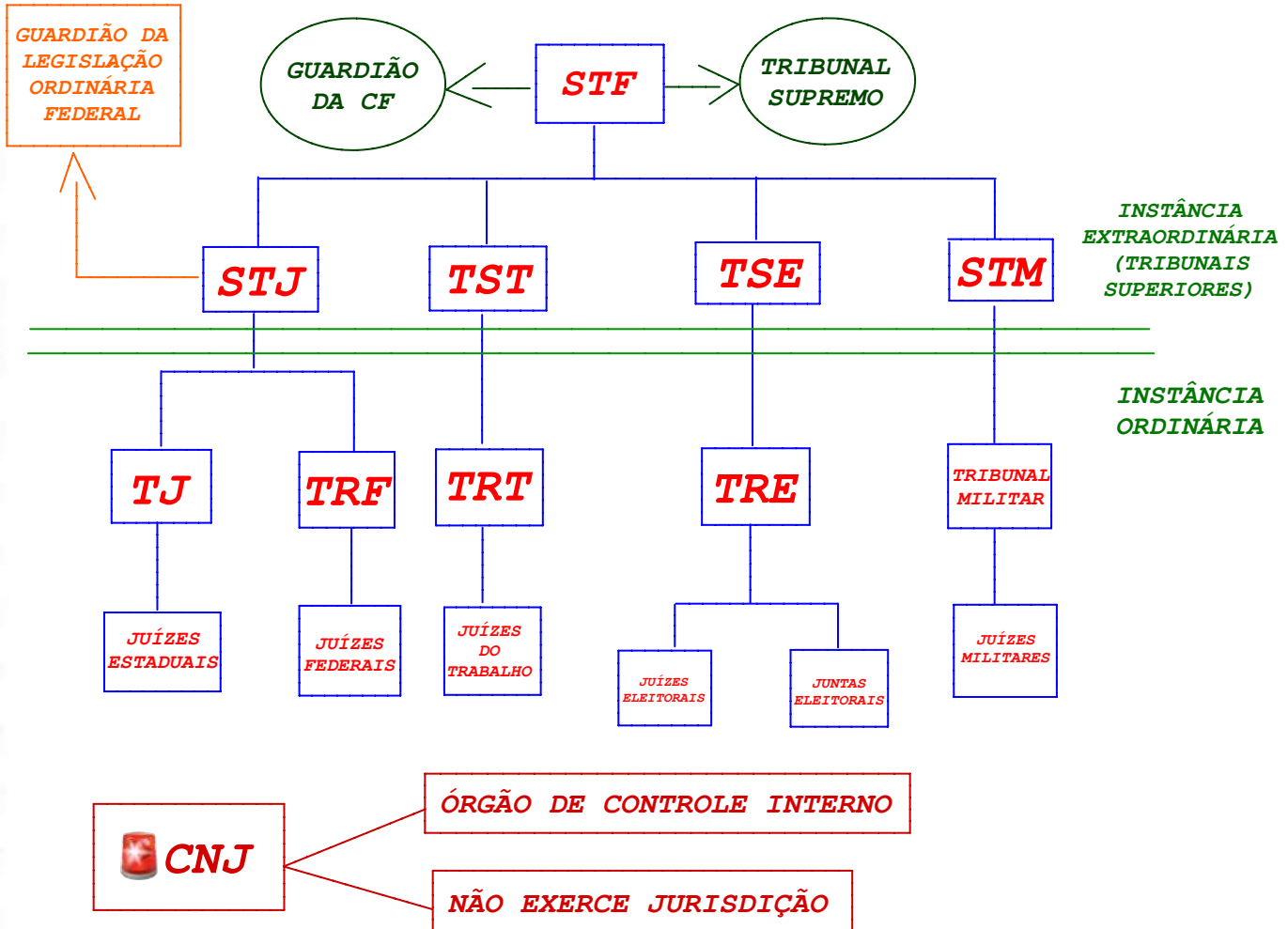

# DIREITO CONSTITUCIONAL

## PODER JUDICIÁRIO

### CONSELHO NACIONAL DE JUSTIÇA (CNJ)

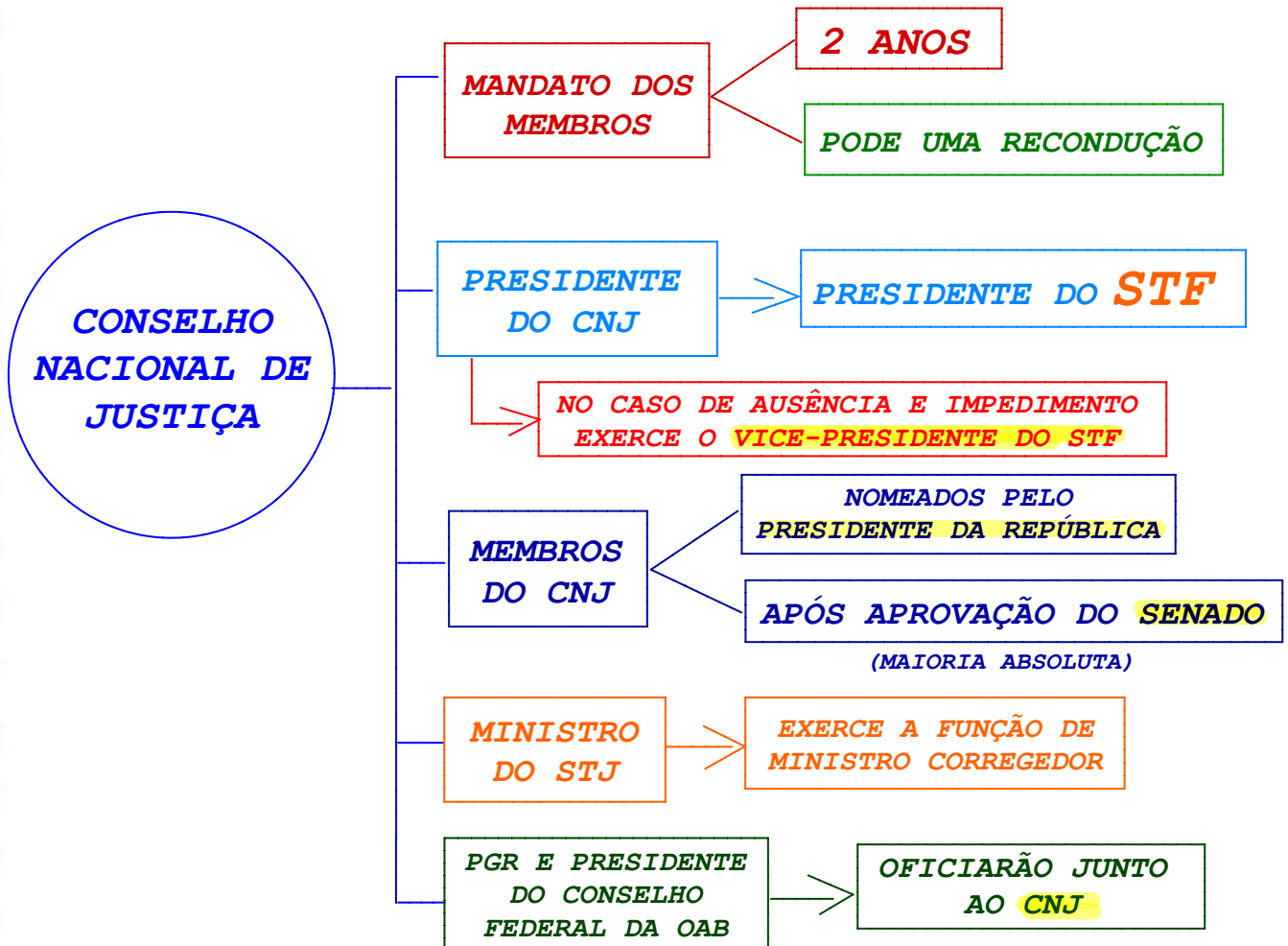

# DIREITO CONSTITUCIONAL

## DICA - DIREITOS FUNDAMENTAIS

### DIREITO À VIDA

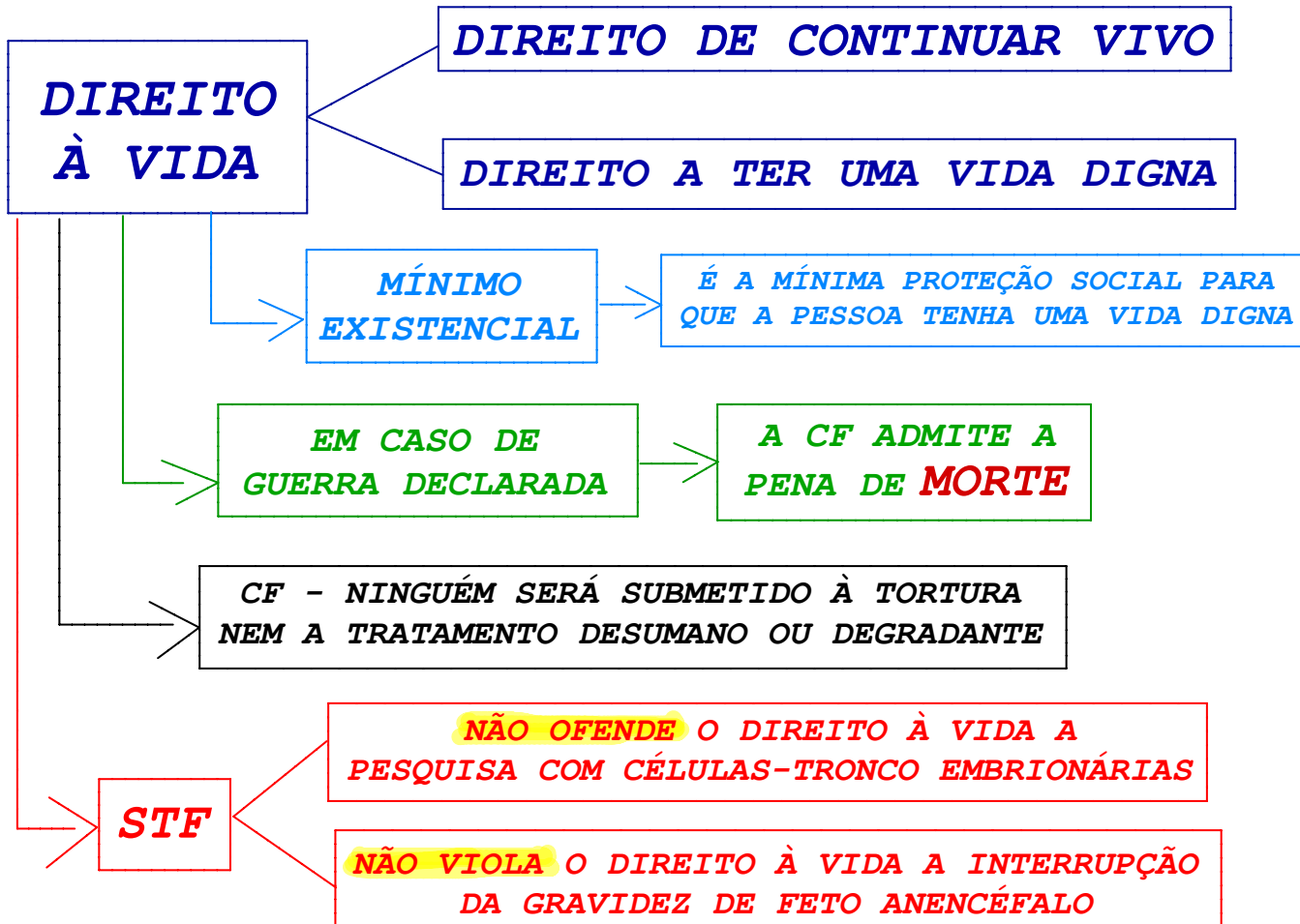







## DIREITO CONSTITUCIONAL

### DICA - DIREITOS FUNDAMENTAIS

#### MANDADOS DE CRIMINALIZAÇÃO

☞ SÃO NORMAS PARA QUE O LEGISLADOR TIPIFIQUE DETERMINADAS CONDUTAS

<b>CRIMES</b>	<b>INAFIANÇÁVEIS</b>	<b>IMPRESCRITÍVEIS</b>	<b>INSUSCITÍVEIS DE GRAÇA OU ANISTIA</b>
<b>TERRORISMO/ TORTURA/TRÁFICO DE DROGAS + CRIMES HEDIONDOS</b>			
<b>RACISMO + AÇÃO DE GRUPOS ARMADOS</b>			

**OBS: A CF NÃO TIPIFICA CRIMES**

## DIREITO CONSTITUCIONAL

### REPARTIÇÃO DE COMPETÊNCIAS

#### PEGADINHAS MAIS COBRADAS EM PROVA



<b>SEGURIDADE SOCIAL</b>	<b>PREVIDÊNCIA SOCIAL</b>
<b>PRIVATIVA DA UNIÃO</b>	<b>CONCORRENTE</b>



<b>DIREITO PROCESSUAL</b>	<b>PROCEDIMENTOS EM MATÉRIA PROCESSUAL</b>
<b>PRIVATIVA DA UNIÃO</b>	<b>CONCORRENTE</b>



<b>DIRETRIZES E BASES DA EDUCAÇÃO NACIONAL</b>	<b>EDUCAÇÃO</b>
<b>PRIVATIVA DA UNIÃO</b>	<b>CONCORRENTE</b>



<b>TRÂNSITO E TRANSPORTE</b>	<b>POLÍTICA DE EDUCAÇÃO PARA SEGURANÇA DO TRÂNSITO</b>
<b>PRIVATIVA DA UNIÃO</b>	<b>COMUM</b>

# DIREITO ADMINISTRATIVO

## MODALIDADES DE LICITAÇÃO

### CONCORRÊNCIA

(RITO COMUM)

CONCORRÊNCIA

MODALIDADE PARA  
CONTRATAÇÃO

DE BENS E SERVIÇOS ESPECIAIS

DE OBRAS

SERVIÇOS COMUNS E  
ESPECIAIS DE ENGENHARIA

OS SERVIÇOS COMUNS DE ENGENHARIA  
ADMITEM O PREGÃO OU A CONCORRÊNCIA

CRITÉRIOS DE  
JULGAMENTO

✓ MENOR PREÇO; ✓ TÉCNICA E PREÇO;  
✓ MELHOR TÉCNICA OU ✓ MAIOR RETORNO ECONÔMICO;  
✓ CONTEÚDO ARTÍSTICO; ✓ MAIOR DESCONTO.

BENS E  
SERVIÇOS  
ESPECIAIS

☞ NÃO SÃO COMUNS;  
☞ NÃO PODEM SER DEFINIDOS OBJETIVAMENTE;  
☞ POSSUEM "ALTA HETEROGENEIDADE OU COMPLEXIDADE".

CONCEITO  
DE OBRAS

☞ SÃO PRIVATIVAS DE ARQUITETO OU ENGENHEIRO;  
☞ INOVAM O ESPAÇO FÍSICO DA NATUREZA;  
☞ ACARRETAM ALTERAÇÃO SUBSTANCIAL DO IMÓVEL.

CONCEITO DE  
SERVIÇOS DE  
ENGENHARIA

☞ DESTINADOS A OBTER DETERMINADA UTILIDADE,  
INTELLECTUAL OU MATERIAL;  
☞ SERVIÇOS PRIVATIVOS DAS PROFISSÕES DE ARQUITETO  
E ENGENHEIRO OU DE TÉCNICOS ESPECIALIZADOS;  
☞ QUE NÃO SE ENQUADRAM NO CONCEITO DE OBRA



## DIREITO ADMINISTRATIVO

### DICA - ORGANIZAÇÃO ADMINISTRATIVA

#### CONCENTRAÇÃO X DESCONCENTRAÇÃO

##### CONCENTRAÇÃO

OCORRE QUANDO A PESSOA JURÍDICA INTEGRANTE DA ADM. PÚBLICA **EXTINGUE SEUS ÓRGÃOS**

REUNINDO EM UM NÚMERO MENOR DE UNIDADES AS RESPECTIVAS COMPETÊNCIAS

##### DESCONCENTRAÇÃO

REFERE-SE À DISTRIBUIÇÃO INTERNA DE COMPETÊNCIAS

A QUAL DÁ ORIGEM AOS **ÓRGÃOS PÚBLICOS**

#### DESCONCENTRAÇÃO X DESCENTRALIZAÇÃO

##### DESCONCENTRAÇÃO

OCORRE DENTRO DE UMA **ÚNICA PESSOA JURÍDICA**

HÁ RELAÇÃO HIERÁRQUICA

##### DESCENTRALIZAÇÃO

SÃO **DUAS** PESSOAS JURÍDICAS DISTINTAS (UMA TRANSFERE E A OUTRA RECEBE A COMPETÊNCIA)

**NÃO HÁ** RELAÇÃO DE HIERARQUIA

# DIREITO ADMINISTRATIVO

## DICA - ATOS ADMINISTRATIVOS

### CLASSIFICAÇÃO DOS ATOS ADMINISTRATIVOS (III)

#### ATO VÁLIDO X ANULÁVEL X NULO X INEXISTENTE

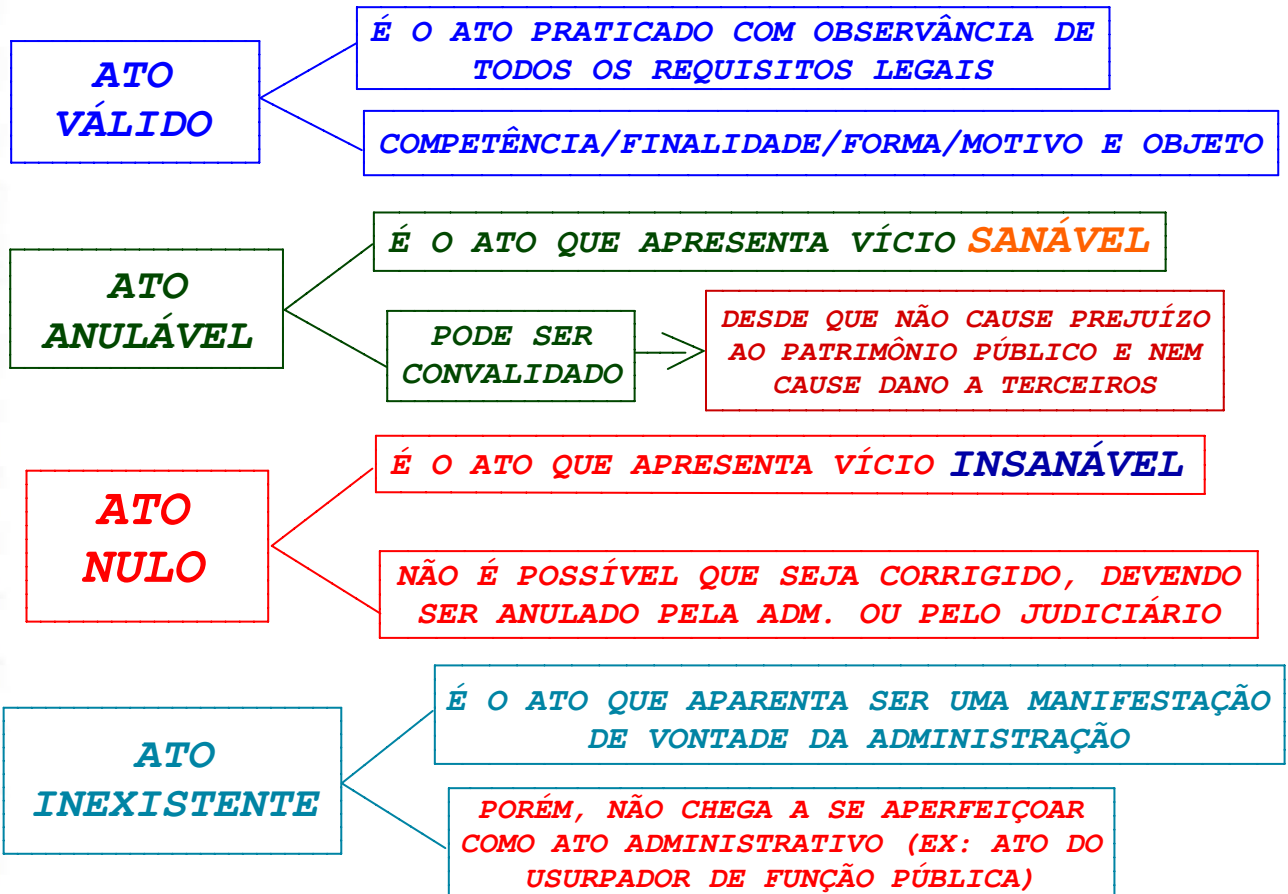

# DIREITO ADMINISTRATIVO

## DICA - PODERES ADMINISTRATIVOS

### PODER DE POLÍCIA

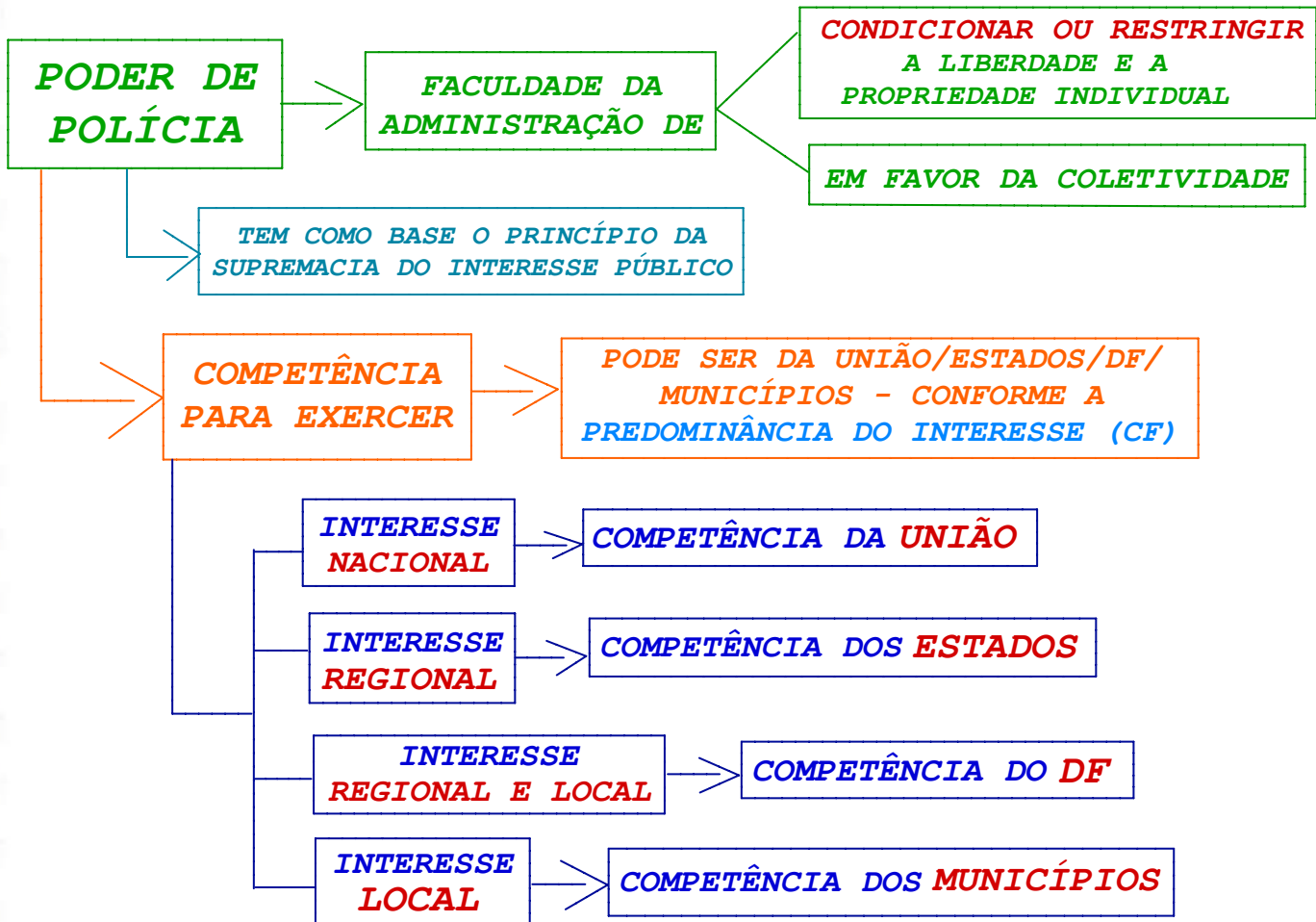

# DIREITO ADMINISTRATIVO

## DICA - AGENTES PÚBLICOS

### CARGO X EMPREGO X FUNÇÃO

CARGO	EMPREGO	FUNÇÕES
<ul style="list-style-type: none"><li>👉 OCUPADOS POR SERVIDORES PÚBLICOS</li><li>👉 SUBMETEM-SE AO REGIME ESTATUTÁRIO (SEU VÍNCULO DECORRE DE LEI)</li><li>👉 SÃO CRIADOS POR LEI</li><li>👉 DIVIDEM-SE EM CARGOS EFETIVOS E EM COMISSÃO</li><li>👉 EFETIVOS: DEPENDE DE CONCURSO<ul style="list-style-type: none"><li>👉 TEM DIREITO A ESTABILIDADE (OS DO CARGO EFETIVO - CUMPRIDO OS REQUISITOS)</li></ul></li><li>👉 EM COMISSÃO: LIVRE NOMEAÇÃO E EXONERAÇÃO</li></ul>	<ul style="list-style-type: none"><li>👉 OCUPADOS POR EMPREGADOS PÚBLICOS</li><li>👉 SUBMETEM-SE AO REGIME DA CLT (NATUREZA CONTRATUAL)</li><li>👉 SÃO CRIADOS POR LEI</li><li>👉 INGRESSO MEDIANTE CONCURSO PÚBLICO</li><li>👉 EM REGRA, ENCONTRAM-SE NAS PESSOAS JURÍDICAS DE DIREITO PRIVADO</li></ul>	<ul style="list-style-type: none"><li>👉 NÃO PRECISAM DE CONCURSO PÚBLICO</li><li>👉 DIVIDEM-SE EM 2 TIPOS: TEMPORÁRIA E DE CONFIANÇA<ul style="list-style-type: none"><li>👉 FUNÇÃO TEMPORÁRIA:<ul style="list-style-type: none"><li>◆ EXERCIDA POR SERVIDORES TEMPORÁRIOS</li><li>◆ CASO DE EXCEPCIONAL INTERESSE PÚBLICO</li><li>◆ NÃO OCUPAM CARGO OU EMPREGO</li><li>◆ EX: MÉDICO CONTRATADO PARA AUXILIAR UM SURTO DE UMA DOENÇA</li></ul></li><li>👉 FUNÇÃO DE CONFIANÇA:<ul style="list-style-type: none"><li>◆ EXCLUSIVO DE SERVIDOR OCUPANTE DE CARGO EFETIVO</li><li>◆ ATRIBUIÇÕES DE DIREÇÃO, CHEFIA OU ASSESSORAMENTO</li><li>EX: ASSESSOR DE JUIZ</li></ul></li></ul></li></ul>

# DIREITO PROCESSUAL PENAL

## DICA - AÇÃO PENAL

### FORMAS DE DISPONIBILIDADE DA AÇÃO PENAL PRIVADA

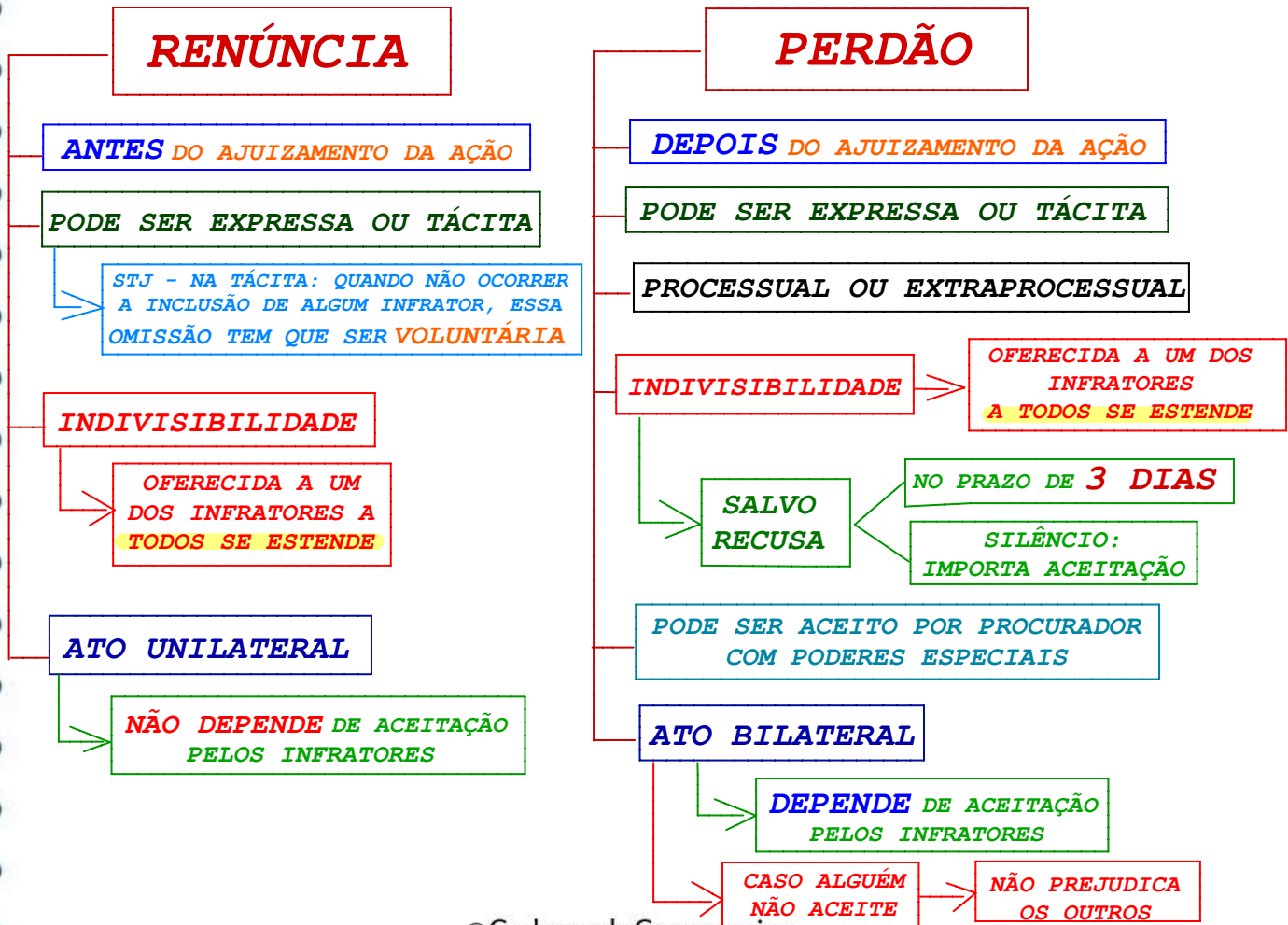

# DIREITO PROCESSUAL PENAL

## DICA - PRISÃO PREVENTIVA

### HIPÓTESES DE CABIMENTO



# DIREITO PROCESSUAL PENAL

## DICA - INQUÉRITO POLICIAL

### CARACTERÍSTICAS

**E**SCRITO

TODOS OS ATOS DEVERÃO SER **ESCRITOS**

**I**NDISPONÍVEL

AUTORIDADE POLICIAL **NÃO PODE**  
MANDAR ARQUIVAR O INQUÉRITO

**I**NQUISITIVO

**NÃO HÁ** CONTRADITÓRIO E AMPLA DEFESA

**D**ISPENSÁVEL

A PROPOSITURA DA AÇÃO PENAL  
PODE SER REALIZADA SEM ELE

**D**ISCRICIONÁRIO

CABE A AUTORIDADE POLICIAL CONDUZIR O  
INQUÉRITO DA MANEIRA QUE ENTENDER SER  
MELHOR PARA AS INVESTIGAÇÕES

**O**FICIAL

CONDUZIDA POR ÓRGÃO OFICIAL

**S**IGILOSO

DEVE TRAMITAR EM SIGILO  
PARA ELUCIDAÇÃO DOS FATOS

**O**FICIOSO

DEVE SER INSTAURADO DE **OFÍCIO** NOS CRIMES  
DE AÇÃO PENAL PÚBLICA INCONDICIONADA

"EI IDOSO"



# DIREITO PROCESSUAL PENAL

## HABEAS CORPUS

### DISPOSIÇÕES INICIAIS

👉 É UMA AÇÃO AUTÔNOMA DE IMPUGNAÇÃO

👉 NÃO É RECURSO

👉 NÃO PRECISA DE ADVOGADO (NÃO EXIGE CAPACIDADE POSTULATÓRIA)





## DIREITO PROCESSUAL CIVIL

### NORMAS FUNDAMENTAIS DO PROCESSO CIVIL

O PROCESSO COMEÇA  
POR INICIATIVA  
DA PARTE

E SE DESENVOLVE POR IMPULSO OFICIAL

SALVO AS EXCEÇÕES PREVISTAS EM LEI

➡ NÃO SE EXCLUIRÁ DA APRECIÇÃO JURISDICIONAL AMEAÇA OU LESÃO A DIREITO

➤ É PERMITIDA A ARBITRAGEM, NA FORMA DA LEI

➤ O ESTADO PROMOVERÁ, SEMPRE QUE POSSÍVEL, A  
SOLUÇÃO CONSENSUAL DOS CONFLITOS

➤ A CONCILIAÇÃO, A MEDIAÇÃO E OUTROS MÉTODOS DE SOLUÇÃO  
CONSENSUAL DE CONFLITOS DEVERÃO SER ESTIMULADOS POR JUÍZES,  
ADVOGADOS, DEFENSORES PÚBLICOS E MEMBROS DO MINISTÉRIO  
PÚBLICO, INCLUSIVE NO CURSO DO PROCESSO JUDICIAL

AS PARTES TÊM O DIREITO DE  
OBTER EM PRAZO RAZOÁVEL A  
SOLUÇÃO INTEGRAL DO MÉRITO

➤ INCLUÍDA A ATIVIDADE  
SATISFATIVA

## DIREITO PROCESSUAL CIVIL

### FUNÇÃO JURISDICIONAL

#### DA JURISDIÇÃO E DA AÇÃO

PARA POSTULAR EM JUÍZO  
É NECESSÁRIO TER

INTERESSE E LEGITIMIDADE

NINGUÉM PODERÁ  
PLEITEAR DIREITO  
ALHEIO EM NOME PRÓPRIO

SALVO QUANDO AUTORIZADO  
PELO ORDENAMENTO JURÍDICO

HAVENDO SUBSTITUIÇÃO PROCESSUAL, O SUBSTITUÍDO  
PODERÁ INTERVIR COMO ASSISTENTE LITISCONSORCIAL

O INTERESSE DO AUTOR  
PODE LIMITAR-SE À  
DECLARAÇÃO

DA EXISTÊNCIA, DA INEXISTÊNCIA OU DO  
MODO DE SER DE UMA RELAÇÃO JURÍDICA

DA AUTENTICIDADE OU DA  
FALSIDADE DE DOCUMENTO

É ADMISSÍVEL A  
AÇÃO MERAMENTE  
DECLARATÓRIA

AINDA QUE TENHA OCORRIDO  
A VIOLAÇÃO DO DIREITO

## DIREITO PROCESSUAL CIVIL

### COMPETÊNCIA

#### MODIFICAÇÃO DA COMPETÊNCIA



## DIREITO PROCESSUAL CIVIL

### COMPETÊNCIA

### INCOMPETÊNCIA

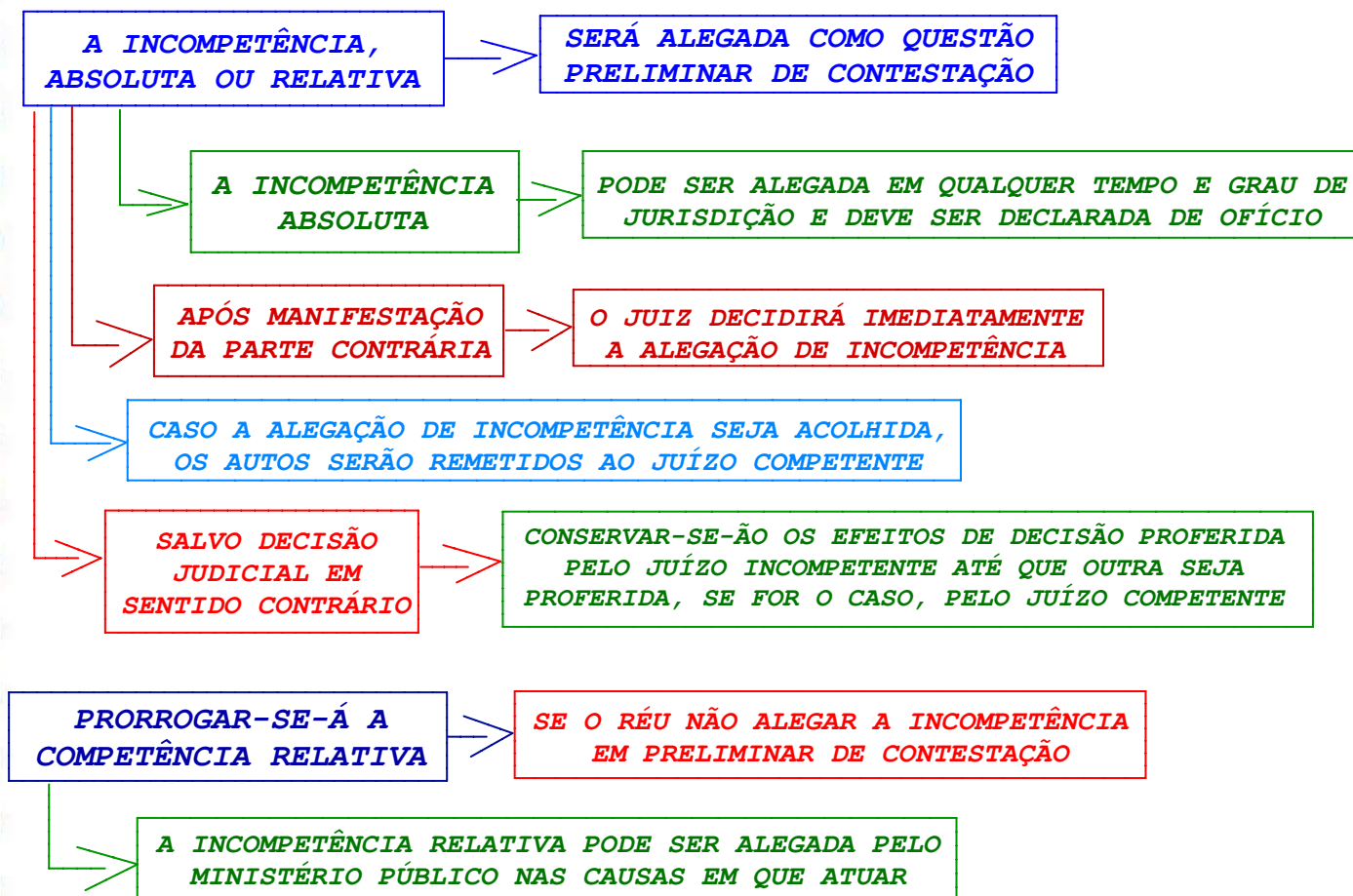

## DIREITO PENAL

DICA - CRIMES PRATICADOS POR FUNCIONÁRIO PÚBLICO CONTRA A ADMINISTRAÇÃO EM GERAL

### CONCUSSÃO X CORRUPÇÃO PASSIVA

**CONCUSSÃO**

O AGENTE **EXIGE** A VANTAGEM INDEVIDA

**X**

**CORRUPÇÃO  
PASSIVA**

O AGENTE **SOLICITA** OU **RECEBE**  
A VANTAGEM INDEVIDA, OU MESMO  
**ACEITA** A PROMESSA DE SUA ENTREGA

👉 **AMBOS SÃO  
CRIMES FORMAIS**

**SÃO CONSUMADOS COM A  
PRÁTICA DA CONDUTA (VERBO)**

**DISPENSAM O RECEBIMENTO  
DA VANTAGEM INDEVIDA**

**EXCEÇÃO: CORRUPÇÃO  
PASSIVA PRIVILEGIADA**

**CRIME  
MATERIAL**

**EXCETO NA  
MODALIDADE DE  
"RECEBER VANTAGEM  
INDEVIDA"**

# DIREITO PENAL

DICA - CRIMES PRATICADOS POR PARTICULAR  
CONTRA A ADMINISTRAÇÃO EM GERAL

## DESACATO

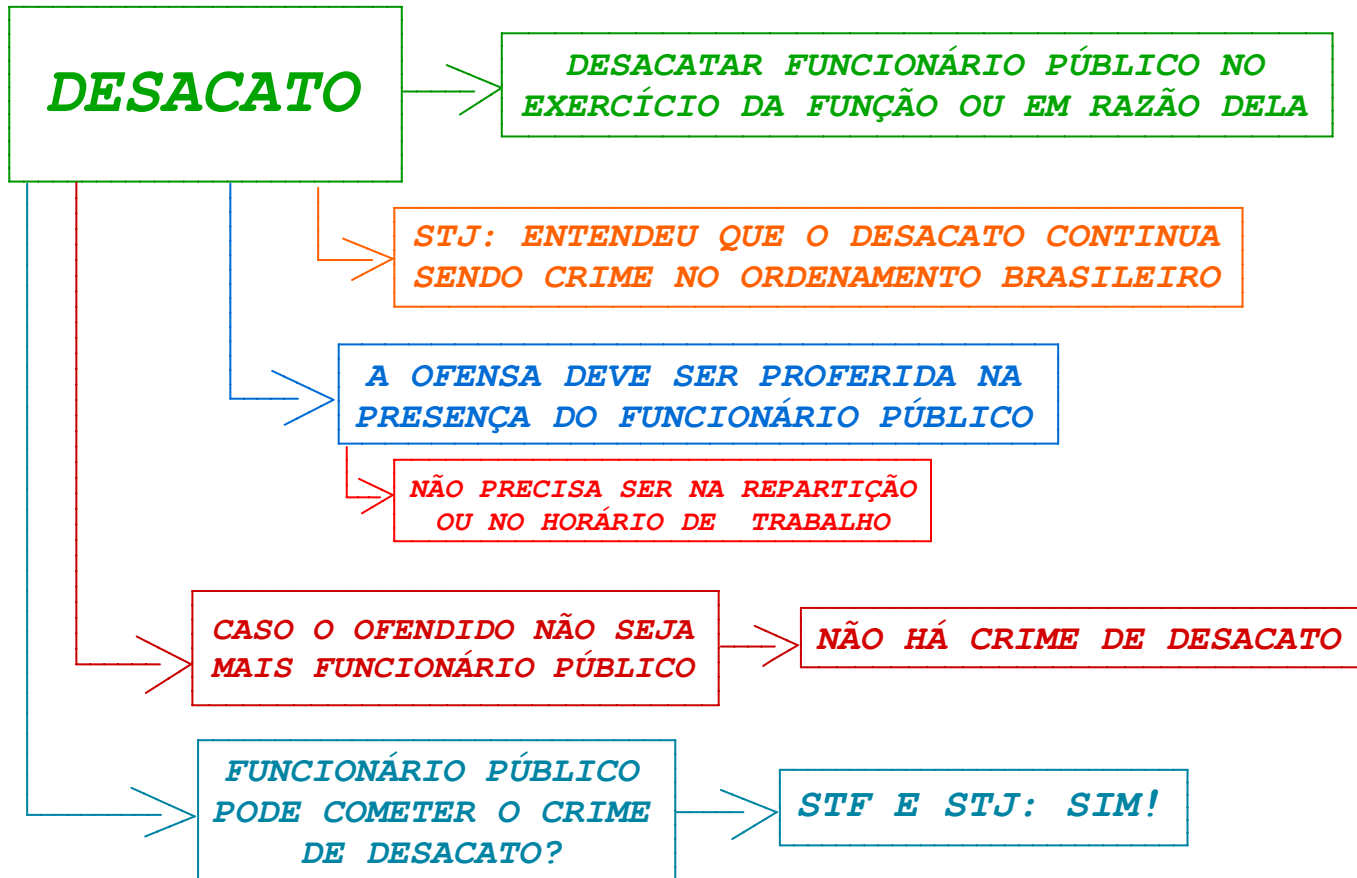

# DIREITO PENAL

## DICA - PRINCÍPIOS

### PRINCÍPIO DA PRESUNÇÃO DE INOCÊNCIA

#### PRINCÍPIO DA PRESUNÇÃO DE INOCÊNCIA

NINGUÉM SERÁ CONSIDERADO CULPADO

ATÉ O TRÂNSITO EM JULGADO  
DA SENTENÇA PENAL CONDENATÓRIA

EM REGRA: CABE AO ACUSADOR O ÔNUS  
DE PROVAR AS ALEGAÇÕES FEITAS

AGENTE TEM QUE SER TRATADO COMO INOCENTE DENTRO DO PROCESSO  
(DIMENSÃO INTERNA) E FORA DO PROCESSO (DIMENSÃO EXTERNA)

**IMPORTANTE**



NÃO É MAIS PERMITIDA A PRISÃO  
EM SEGUNDA INSTÂNCIA

SEGUNDO O STF, ESSE TIPO DE PRISÃO VIOLA  
O PRINCÍPIO DA PRESUNÇÃO DE INOCÊNCIA

PRISÕES PROVISÓRIAS NÃO VIOLAM ESSE PRINCÍPIO

É VEDADA A UTILIZAÇÃO DE INQUÉRITOS POLÍCIAS E AÇÕES  
PENAIIS PARA AGRAVAR A PENA-BASE (SÚMULA 444 STJ)

# DIREITO PENAL

## TEORIA DO CRIME

### RESULTADO NATURALÍSTICO

#### RESULTADO NATURALÍSTICO

É A **MODIFICAÇÃO** NO MUNDO REAL PELA CONDUTA DO AGENTE

SÓ É EXIGIDO NOS CRIMES **MATERIAIS**

👉 CRIMES FORMAIS: O RESULTADO NATURALÍSTICO É IRRELEVANTE (PODE OU NÃO OCORRER)

👉 CRIMES DE MERA CONDUTA: NÃO HÁ UM RESULTADO NATURALÍSTICO POSSÍVEL

### RESULTADO JURÍDICO OU NORMATIVO

#### RESULTADO JURÍDICO OU NORMATIVO

É A LESÃO AO BEM JURÍDICO TUTELADO PELA NORMA PENAL

ESSE RESULTADO ESTÁ SEMPRE PRESENTE

**LEMBRE: NÃO HÁ CRIME SEM RESULTADO JURÍDICO**



# RACIOCÍNIO LÓGICO-QUANTITATIVO

## PROPOSIÇÕES

### NEGAÇÃO DE PROPOSIÇÃO COMPOSTAS

#### 3.4 Negação de Condicional $P \rightarrow Q$

Para negar uma proposição condicional, **repete-se a primeira parte**, troca-se o conectivo por **"e"** e **nega-se a segunda parte**.

**MNEMÔNICO** : **MaNe** (mantém o primeiro, nega o segundo e troca os conectivos).

#### Exemplo:

Proposição Composta: Se sou inteligente, então passarei no concurso.

Negação: Sou inteligente **e não** passarei no concurso.

Assim, sabendo que a negação de  $P \rightarrow Q$  pode ser escrita como  $\sim(P \rightarrow Q)$ , temos que  $\sim(P \rightarrow Q) \Leftrightarrow P \wedge \sim Q$ .

#### TABELA VERDADE:

P	Q	$P \rightarrow Q$	$\sim(P \rightarrow Q)$	$\sim Q$	$P \wedge \sim Q$
V	V	V	F	F	F
V	F	F	V	V	V
F	V	V	F	F	F
F	F	V	F	V	F

## RACIOCÍNIO LÓGICO-MATEMÁTICO

### REGRA DE TRÊS

### REGRA DE TRÊS COMPOSTA

REGRA DE TRÊS COMPOSTA: ENVOLVE TRÊS OU MAIS GRANDEZAS.

Ex.: 4 funcionários conseguem construir 20 muros em 120 minutos. Se 8 funcionários almejam construir 10 muros, quanto tempo será necessário?

Resolução = o que se busca saber é o tempo, portanto esta será a nossa grandeza de referência. Com isto em mente, temos que quanto **mais** funcionários tiverem, **menos** tempo se leva, ou seja, "tempo" e "funcionários" **são grandezas inversamente proporcionais**. Ao passo que quanto **menos** muros para construir, **menos** tempo será necessário, isto faz com que "tempo" e "muro" sejam **diretamente proporcionais**. Assim, tem-se:

Tempo	Muro	Funcionários
120 minutos	20	4
x	10	8

Feito este esquema, vamos igualar a razão da grandeza de referência com a multiplicação das demais grandezas. Como há uma grandeza inversamente proporcional ao "tempo", nós devemos colocá-la de modo invertido na equação:

$$\frac{120}{X} = \frac{20}{10} \times \frac{8}{4}$$

$$\frac{120}{X} = 4 \rightarrow X = 30 \text{ minutos}$$

## RACIOCÍNIO LÓGICO

### FRAÇÕES, RAZÕES E PROPORÇÕES

#### FRAÇÃO

→ A fração é classificada como um número racional e tem na sua composição dois termos: **NUMERADOR E DENOMINADOR.**

- a) **Numerador:** é o que fica na parte de **CIMA** da fração (é o dividendo).
- b) **Denominador:** é o que fica na parte de **BAIXO** (é o divisor).

#### 1 - FRAÇÕES IRREDUTÍVEIS E FRAÇÕES EQUIVALENTES

a) Fração **IRREDUTÍVEL:** é aquela em que numerador e denominador serão **números inteiros** e que **não será mais possível fazer a divisão de ambos por um número em comum.**

Ex.:  $\frac{15}{9}$  (dividindo numerador e denominador por 3) =  $\frac{5}{3}$

b) Fração **EQUIVALENTE:** são frações que **representam o mesmo número.**

Ex.:  $\frac{60}{20} = \frac{30}{10} = \frac{15}{5}$